

MELKPRIJSVERGELIJKING APRIL 2008

(Voor standaardmelk (1) en volgens de uitbetalingssystemen van de zuivelondernemingen; alle bedragen in euro/100kg)

Bedrijf		kwaliteits toeslag	kwantum toeslag	seizoens toeslag	MELKPRIJS deze maand	meest recent nabetaling	Voortschr. gen laatste 12 mnd (4)
Milcobel	BE	0,73	1,38		35,85	0,37	38,43
Humana Milchunion eG	DE				33,77	-0,22	36,41
Nordmilch	DE		0,15		30,80	-0,17	34,61
Arla Foods	DK	0,75		-3,75	34,27	1,41	34,85
Hämeenlinnan Osuusmeijeri	FI	2,14		0,32	33,82	3,88	39,32
Bongrain CLE (Basse Normandie)	FR	0,74			32,89	geen	33,90
Danone (Pas de Calais)	FR	0,58			32,78	geen	35,10
Lactalis (Pays de la Loire)	FR				32,49	geen	33,67
Sodiaal	FR				32,19	geen	33,02
Dairy Crest (Davidstow)	GB	-0,24	0,37	-2,75	28,97	0,00	31,50
First Milk	GB	0,61	2,29		28,31	0,00	29,71
Glanbia	IE				34,63	0,00	36,80
Kerry	IE				33,82	geen	35,18
Campina	NL	0,05	0,75	-0,90	32,90	1,20	36,64
Friesland Foods	NL	0,04		-2,30	34,52	1,86	36,94
GEMIDDELDE MELKPRIJS DEZE MAAND 2)					32,80		35,07
Nieuw Zeeland (5)	NZ				27,83	geen	28,83
Verenigde Staten van Amerika (3)	VS	0,13			26,28	geen	32,54

Voetnoten:

(1) Alle bedragen excl. BTW uitbetaald aan de veehouder en uitgaande van om de andere dag ophalen.

Prijs per 100 kg standaard melk met 4,2% vet, 3,4% eiwit, 500.000 kg per jaar, kiemgetal van 24.999 en een celgetal van 249.999.

(2) Rekenkundig gemiddelde.

(3) Class III prijs gestandaardiseerd voor 4,2% vet, 3,4% eiwit en een celgetal van 249.999.

(4) Inclusief de meest recente nabetaling

(5) Gebaseerd op de seizoensverwachting (Fonterra), gestandaardiseerd voor 4,2% vet en 3,4% eiwit.

OPMERKINGEN BIJ MELKPRIJSVERGELIJKING APRIL 2008

MELKPRIJZEN

Gemiddeld zijn de berekende voorschotmelkprijzen in april 2008 €32,80 per 100 kg standaardmelk. Vergeleken met dezelfde maand vorig jaar is dit een stijging van €6,41 oftewel plus 24,3%.

Ten opzichte van maart is de gemiddelde melkprijs gedaald. Dit zijn grotendeels de effecten van de neergaande markt in het eerste kwartaal van het jaar.

Na het passeren van de seizoensmatige top in de melkaanvoer lijkt het marktprijsniveau zijn bodem te hebben bereikt en krijgt geleidelijk een iets vastere tendens de overhand.

• Nederland en België

De zuivelonderneming Friesland Foods maakte onlangs bekend dat de voorlopige melkprijs 2007 is vastgesteld op €37,07 per 100 kilo. Voor 1 november stelt Friesland Foods de melkprijs over 2006 definitief vast.

Tot die tijd houdt de onderneming vast aan de voorlopige melkprijs van €37,07 per 100 kilo. Dat bedrag is inclusief btw en is gebaseerd op melk met 4,411% vet en 3,506% eiwit. In 2006 bedroeg de melkprijs €30,84 met 4,4354% vet en 3,483% eiwit. Gedurende het jaar hebben de leden melkveehouders van Friesland Foods €34,95 ontvangen als voorschot. De nabetaling bedraagt €2,12 per 100 kilo. Dat is 6,06 procent van het voorschot.

Naast de melkprijs hebben de veehouders ook dividend ontvangen uit de winst die Friesland Foods vorig jaar boekte. Het zogenoemde A dividend bedroeg €0,36 (exclusief btw) per 100 kilo melk (2006: €0,33). Bezitters van certificaten van aandeel B kregen €10,24 per certificaat (2006: €6,81)

Daarnaast hebben Friesland Foods en Campina met ingang van **1 april** 2007 de voorschot melkprijs weer veranderd. Via een verlaging van de vetprijs met €0,22 en een verhoging van de eiwitprijs met €0,29 is de melkprijs bij Friesland Foods per saldo zo goed als ongewijzigd. Ten opzichte van vorig jaar ligt de voorschotprijs van Friesland Foods €9,83 per 100 kg hoger.

Bij Campina werd de prijs van het melkvet met €0,15 en voor melkeiwit met €0,50 verlaagd waardoor per saldo de voorschot prijs met €2,33 omlaag ging. Ten opzichte van vorig jaar ligt de voorschotprijs van Campina €7,29 per 100 kg hoger.

Het Belgische zuivelbedrijf Milcobel verlaagde zijn voorschotprijs voor melk met € 1,57 naar 35,85 euro per 100 kilo standaard melk ten opzichte van maart. Hiermee is de prijs terug op het niveau van juli vorig jaar.

Het zuivelbedrijf verlaagde voor april de vetprijs met €0,15 tot € 3,19 per kg en de eiwitprijs met € 0,28 tot € 5,93 per kg.

Ten opzichte van vorig jaar ligt de voorschotprijs van Milcobel € 7,35 per 100 kg hoger.

- **Duitsland**

Ook in Duitsland liggen de voorschotmelkprizen in april nog steeds hoger dan in 2007, namelijk € 3,96 en € 5,45 voor Nordmilch respectievelijk Humana. Wel heeft Humana de melkprizen ten opzichte van maart verlaagd met €3/100kg als gevolg van een verlaging van de basisprijs. Voor Nordmilch is de basisprijs met €2/100kg verlaagd, waardoor de melkprijs zoveel lager uitviel.

- **Frankrijk**

Voor het eerste kwartaal in 2008 hebben vertegenwoordigers van de melkveehouderij en zuivelindustrie afgesproken de basismelkprizen met € 103,70 per 1.000 liter te verhogen ten opzichte van dezelfde periode vorig jaar.

Voor het tweede kwartaal is een verhoging overeengekomen van € 63,80 per 1.000 liter. Ten opzichte van vorig jaar ligt de voorschotprijs van de 4 Franse bedrijven gemiddeld meer dan € 6,00 per 100 kg hoger.

- **Verenigd Koninkrijk, Ierland**

Vet en eiwitprizen van de zuivelondernemingen in Ierland zijn verlaagd.

Wijzigingen in de berekende melkprizen van april t.o.v. maart zijn het gevolg van het instellen van een zomerheffing (Dairy Crest) en lagere vet en eiwitprizen (Glanbia en Kerry)

Dairy Crest heeft aangekondigd de melkprijs vanaf mei te verhogen met 0,75 pence per liter (ca €0,90 per 100 kg standaard melk).

- **Scandinavië**

De lagere melkprijs van het Finse Hameenlinnan Osuusmeijeri is een gevolg van de verder verlaagde seizoenstoelage.

Het uitbetalingssysteem van Arla Foods heeft een verdere aanpassing ondergaan. Met ingang van april 2008 geldt een seizoensheffing van € 3,71

- **Oceanië**

Fonterra houdt voor het lopende seizoen 2007/08 (t/m eind mei) rekening met productie, welke ca 6,5% lager uitkomt dan in het voorafgaande seizoen. Bij de start van het seizoen ging de onderneming nog uit van 3% hogere productie. Fonterra doet geen prognose voor het komende jaar. Er wordt echter verwacht dat herstel enige jaren kan duren.

Verder heeft de onderneming op 30 mei jl. bekend gemaakt dat haar prognose voor de melkprijs voor het seizoen 2007/08 (eindigende 30 mei) met 60 cent wordt verhoogd tot NZ\$ 7,90 per kg melkdroge stof en dat de prognose voor het nieuwe seizoen wordt vastgesteld op een record hoge NZ\$ 7 per kg melkdroge stof.

De belangrijkste factoren die aan de laatste prijsverhoging hebben bijgedragen waren de voortdurende kracht van de internationale zuivel grondstoffen prijs, welke extra ondersteund werd door het Nieuw Zeelandse productie tekort als gevolg van de droogte, de verzwakking van de Nieuw Zeelandse dollar alsmede de prestatie verbetering binnen de onderneming zelf.

• Verenigde Staten

Markt

Ondanks de hoge voederkosten blijft de melkproductie hoog. Hoewel de voederkosten substantieel hoger zijn, geven de huidige melkprijzen per saldo betere opbrengsten. De melkproductie is in april volgens voorlopige cijfers van USDA 2,5% hoger uitgekomen dan een jaar geleden. Een nog sterkere verhoging was mogelijk geweest als de productiestijging per koe niet was achtergebleven. Terwijl er in april 1,8% meer melkkoeien waren dan een jaar geleden was de productie per koe slechts 0,7% hoger. Deze geringe stijging kan worden toegeschreven aan het verminderde gebruik van BST en de hoge voederkosten.

Ondanks de hogere melkproductie zit de kaas prijs in de lift. De sterke prijs van Cheddar kaas is de belangrijkste drijvende kracht voor de melkprijs. Cheddar kaas is ook de enigste kaassoort die verhandeld wordt op de CME (Chicago Handels Beurs). De productie van cheddar was in 2007 ruim 2,7% lager. deze trend zet nog steeds door met in maart jl een 1,7% lagere productie. In Californie, de op een na grootste kaasproducent van Amerika, was de totale kaasproductie in maart 10,7% lager en aan cheddar werd ruim 20,7% minder geproduceerd. De Amerikaanse kaasvoorraad waren eind maart ca 7,5% lager dan een jaar geleden. Eind mei bedroeg de prijs van cheddar in blokvorm \$ 2,13 per lb (= € 300/100 kg)

Vanaf begin dit jaar laat de zuivel export een verdere groei zien. Door de sterke export hebben ook de kaas en boterprijs aan kracht gewonnen.

In april is de Class III prijs door de kortstondige verzwakking van de kaasmarkt gedaald naar \$ 16,76 per 100 lbs. (in maart \$ 18/100 lbs). Door het sterke herstel van de kaasprijs zal de Class III prijs voor mei weer boven \$ 18/100 lbs uitkomen.

Export

Onlangs gepubliceerde cijfers laten zien dat de USA over het eerste kwartaal van 2007 een zuivelhandelsoverschot heeft van \$ 363,6 miljoen, hetgeen in scherp contrast staat met een handelstekort van 21,6 miljoen die de Amerikanen over dezelfde periode van een jaar geleden nog hadden. De totale zuivel exportwaarde over de eerste drie maanden bedroeg \$ 1,03 miljard (= € 659 miljoen), hetgeen 95,4% meer was dan de waarde over het eerste kwartaal van vorig jaar. Over geheel 2007 bereikte de export een record waarde van \$ 3.014 miljard

De totale zuivel importwaarde over de eerste kwartaal bedroeg \$ 668,8 miljoen (= € 428 miljoen), hetgeen 21,6% meer was dan dezelfde periode vorig jaar.

Export van diverse zuivelproducten voor de periode januari – september 2007:

Product	Hoeveelheid (tonnen)	% wijziging	Totale waarde (miljoen \$)	% wijziging	Totale waarde (\$ per ton)
Mager melkpd. r.	104.800	+ 73.5	416.9	+ 207.7	3975
Kaas	33.200	+ 54.4	140.9	+ 83.9	4244
Boter	21.300	+927.0	69.3	+1588.0	3250
Weipoeder	42.400	- 26.3	52.9	- 0.8	1250
WPC	21.400	+ 7.7	47.7	+ 11.8	2233

MARKTSITUATIE

€ per 100 kg

Noteringen Nederland				
	1 januari 2008	8 juni 2008	index	trend
Boter	280	270	96,4	↑
Vol melkpoeder	310	290	93,5	→
Mager melkpoeder	238	238	100	↑
Weipoeder	57	61	107	→
Gouda kaas	± 385	± 365	94,8	→

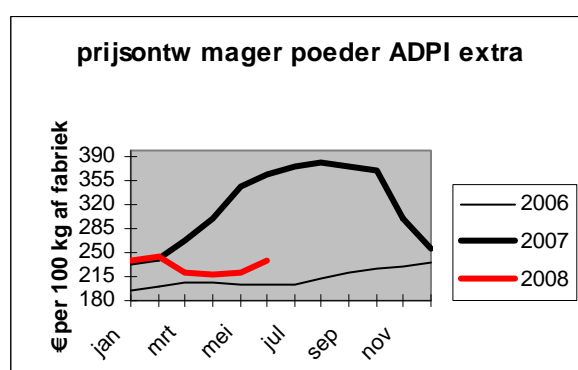
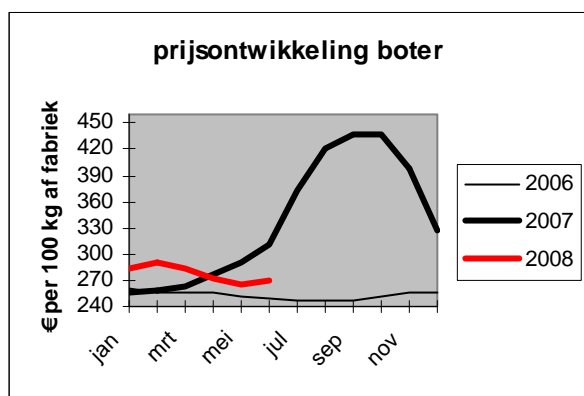

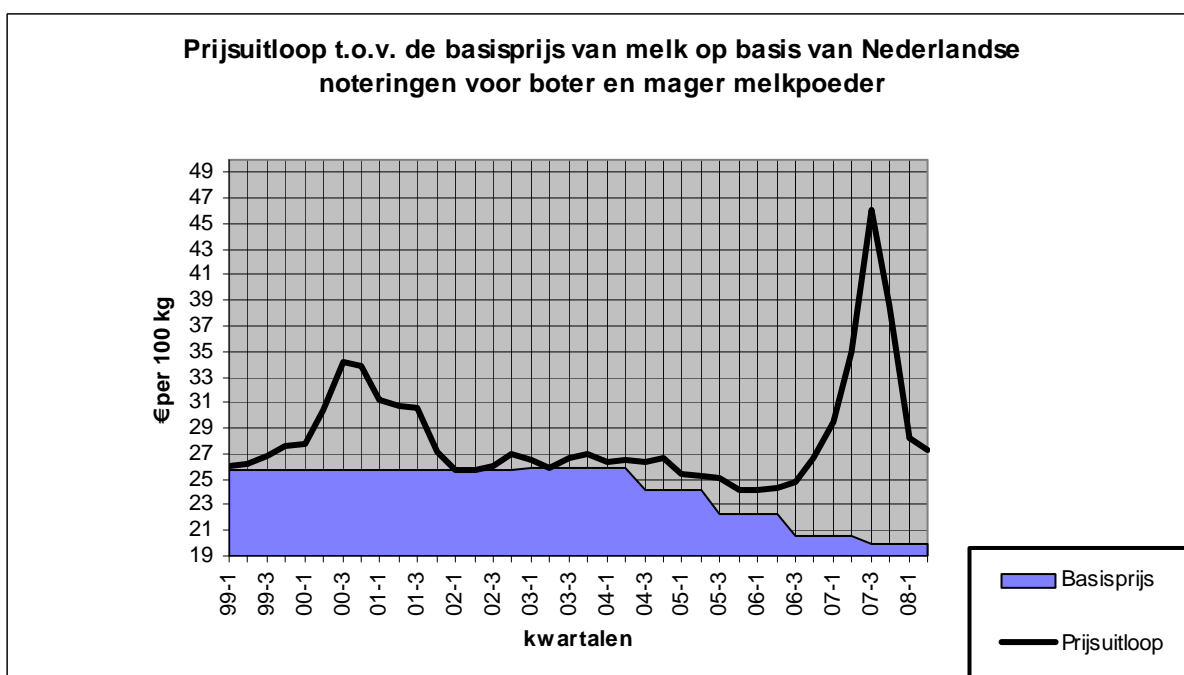
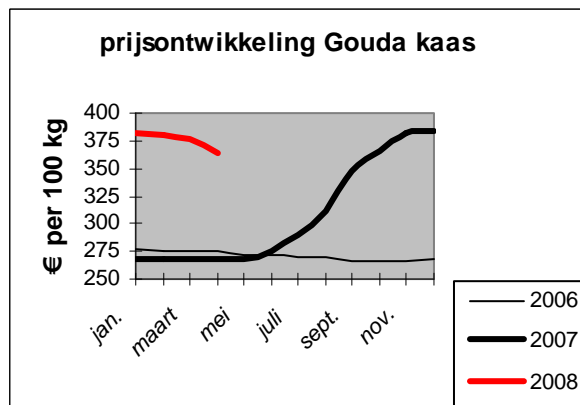
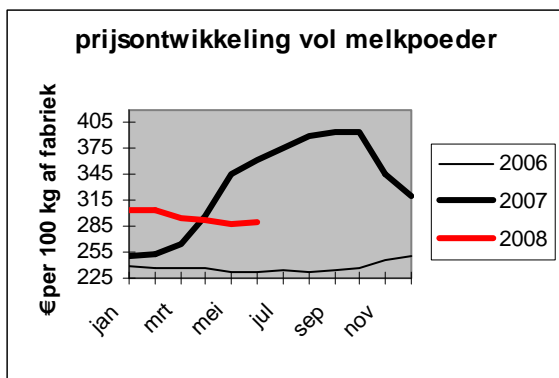

Huidige ontwikkeling

In Nederland is van januari t/m april 2008 ruim 3707,6 miljoen kg melk afgeleverd aan fabrieken. Dat is circa 1,9% meer dan in dezelfde periode vorig jaar. Het gemiddelde vetgehalte over de geleverde hoeveelheid kwam uit op 4,47% en was daarmee iets hoger dan vorig jaar. Ook het eiwitgehalte was met 3,5% iets hoger. De melkaanvoer in de totale EU-25 over de periode januari t/m maart 2008 was ca 3% hoger dan het vorige jaar.

In het afgelopen quotum jaar 2007/2008 (t/m maart 2008) werd 143.000 ton meer melk aangevoerd dan het voor Nederland vastgestelde quotum, hetgeen neerkomt op een overschrijding van 1,29%. In het voorafgaande jaar was sprake van een overschrijding van 0,28%. Inclusief de quotum verruiming van 0,5% is er ruim 1,5% meer melk geproduceerd dan vorig jaar.

Na het passeren van de seizoensmatige top in de melkaanvoer lijkt het marktprijzniveau van zuivelproducten ondertussen zijn bodem te hebben bereikt en krijgt geleidelijk een iets vastere tendens de overhand.

De internationale markt voor bulk grondstoffen blijft vooralsnog gedomineerd door een goedkope dollar en lage Amerikaanse exportprijzen.

De voortgaande daling van de US dollar t.o.v. belangrijke valuta's zoals de euro heeft ertoe geleid dat de USA een niet onbelangrijke concurrent van traditionele aanbieders van zuivelproducten op de wereldmarkt is geworden. Door de toegenomen aanwezigheid van de USA op deze internationale markt zullen o.a. prijsveranderingen in de USA het prijsniveau op de wereldmarkt meer gaan beïnvloeden, hetgeen op haar beurt weer een impact heeft op interne EU prijzen. Later in het jaar kan de droogte in Nieuw Zeeland, die 95% van zijn productie wereldwijd afzet het totale zuivelaanbod beperken en voor vastere prijzen zorgen.