

## MELKPRIJSVERGELIJKING MEI 2012

(Voor standaardmelk (1) en volgens de uitbetalingssystemen van de zuivelondernemingen; alle bedragen in euro / 100kg)

| Bedrijf                                     |    | kwaliteits-<br>toeslag | kwantum-<br>toeslag | seizoens-<br>toeslag | MELKPRIJS<br>deze maand | meest recente<br>nabetaling | Voortschr. gem.<br>laatste 12<br>maanden (4) |
|---|----|------------------------|---------------------|----------------------|-------------------------|-----------------------------|--|
| Milcobel                                    | BE | 0,73                   | 1,37                |                      | <b>28,50</b>            | 0,10                        | <b>32,38</b>                                 |
| Alois Müller                                | DE | 0,51                   |                     |                      | <b>29,48</b>            | 0,38                        | <b>34,28</b>                                 |
| Humana Milchunion eG                        | DE |                        |                     |                      | <b>30,06</b>            | -0,12                       | <b>33,29</b>                                 |
| Nordmilch                                   | DE |                        | 0,15                |                      | <b>30,21</b>            | 0,00                        | <b>33,21</b>                                 |
| Arla Foods                                  | DK | 0,63                   |                     |                      | <b>31,82</b>            | 1,50                        | <b>34,94</b>                                 |
| Hämeenlinnan Osuusmeijeri                   | FI |                        |                     | -1,94                | <b>39,35</b>            | 2,82                        | <b>43,91</b>                                 |
| Bongrain CLE (Basse Normandie)              | FR | 0,74                   |                     |                      | <b>31,02</b>            | geen                        | <b>34,55</b>                                 |
| Danone (Pas de Calais)                      | FR |                        |                     |                      | <b>31,77</b>            | geen                        | <b>34,69</b>                                 |
| Lactalis (Pays de la Loire)                 | FR |                        |                     |                      | <b>30,00</b>            | geen                        | <b>34,32</b>                                 |
| Sodiaal                                     | FR | 0,58                   |                     |                      | <b>31,87</b>            | geen                        | <b>34,40</b>                                 |
| Dairy Crest (Davidstow)                     | GB | 0,12                   | 0,36                | -3,02                | <b>32,72</b>            | 0,00                        | <b>33,41</b>                                 |
| First Milk                                  | GB | 0,60                   | 2,26                |                      | <b>29,23</b>            | 0,00                        | <b>30,52</b>                                 |
| Glanbia                                     | IE |                        |                     |                      | <b>28,46</b>            | 0,00                        | <b>33,42</b>                                 |
| Kerry                                       | IE |                        |                     |                      | <b>29,08</b>            | geen                        | <b>32,84</b>                                 |
| Granarolo (Noord)                           | IT | 1,15                   | 3,42                |                      | <b>40,24</b>            | geen                        | <b>41,05</b>                                 |
| DOC Kaas                                    | NL | 0,05                   | 0,34                |                      | <b>30,14</b>            | 2,03                        | <b>35,97</b>                                 |
| FrieslandCampina                            | NL | 0,05                   | 0,75                | -2,30                | <b>29,56</b>            | 1,79                        | <b>36,64</b>                                 |
| <b>GEMIDDELDE MELKPRIJZEN<sup>(2)</sup></b> |    |                        |                     |                      | <b>31,38</b>            |                             | <b>34,93</b>                                 |
| Fonterra (5)                                | NZ |                        |                     |                      | <b>29,30</b>            | 0,00                        | <b>28,87</b>                                 |
| Verenigde Staten (3)                        | US | 0,13                   |                     |                      | <b>29,23</b>            | geen                        | <b>32,83</b>                                 |

### Voetnoten:

- (1) Alle bedragen excl. BTW uitbetaald aan de veehouder en uitgaande van om de andere dag ophalen.  
Prijs per 100 kg standaard melk met 4,2% vet, 3,4% eiwit, 500.000 kg per jaar, kiemgetal van 24.999 en een celgetal van 249.999 per ml.
- (2) Rekenkundig gemiddelde.
- (3) Gebaseerd op USDA publicatie, gestandaardiseerd voor 4,2% vet, 3,4% eiwit en een celgetal van 249.999 per ml.
- (4) Inclusief de meest recente nabetaling.
- (5) Gebaseerd op de seizoensverwachting, gestandaardiseerd voor 4,2% vet en 3,4% eiwit.

## OPMERKINGEN BIJ MELKPRIJSVERGELIJKING MEI 2012

### MELKPRIJZEN

De berekende voorschotprijzen komen in mei 2012 gemiddeld uit op € 31,38, een daling van 6,5% ten opzichte van mei 2011 (- € 2,18). Over het algemeen heeft de dalende trend van de melkprijzen zich in mei verder doorgezet. Ten opzichte van april 2012 zijn de meeste Europese melkprijzen gedaald.

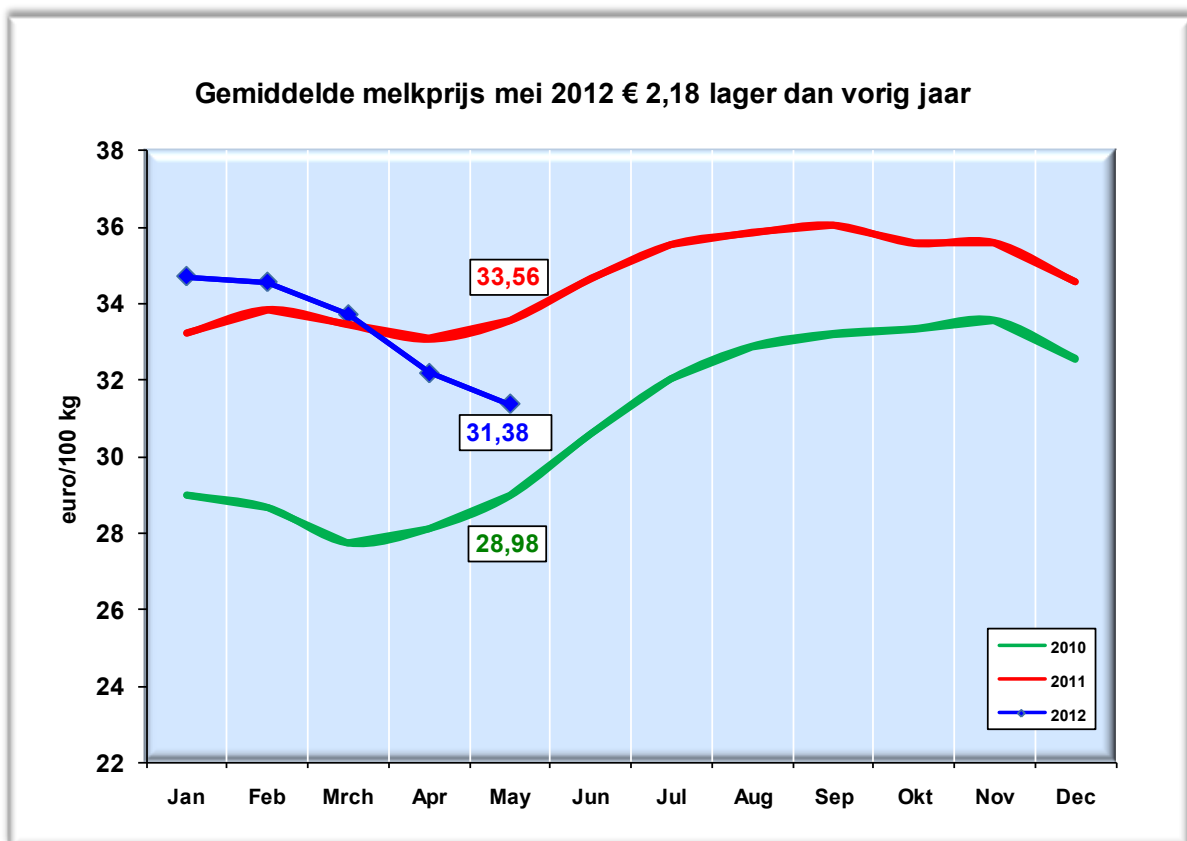

De melkprijzen van Milcobel en de Duitse ondernemingen daalden met € 1 tot € 3 (Alois Müller).

De berekende melkprijs van Arla is in mei met € 0,40 verlaagd. Arla heeft vanaf juli een verdere verlaging aangekondigd van € 0,80.

De melkprijzen van de Britse ondernemingen zijn alleen gewijzigd als gevolg van de koers van het Britse Pond ten opzichte van de euro en seizoensmatige aanpassingen.

Vanaf juni (First Milk minus € 1,5) en juli (Dairy Crest minus € 1) gaan de Britse melkprijzen dalen. De Ierse melkprijzen van Glanbia en Kerry zijn verlaagd met € 2,5 respectievelijk € 1 per 100 kg.

FrieslandCampina heeft de garantieprijs in mei 2012 met € 1,00 verlaagd. Hiermee komt de berekende melkprijs uit op € 29,56. De onderneming heeft aangekondigd in juni de garantieprijs met € 0,75 te verlagen en deze niet te wijzigen in juli. Omdat de seizoensheffing vervalt komt de berekende melkprijs in juli uit op € 31,23.

DOC Kaas heeft in mei de melkprijs met € 1 verlaagd, hiermee komt de berekende melkprijs uit op € 30,14. De onderneming heeft voor juni aangekondigd de melkprijs wederom met € 1 te verlagen.

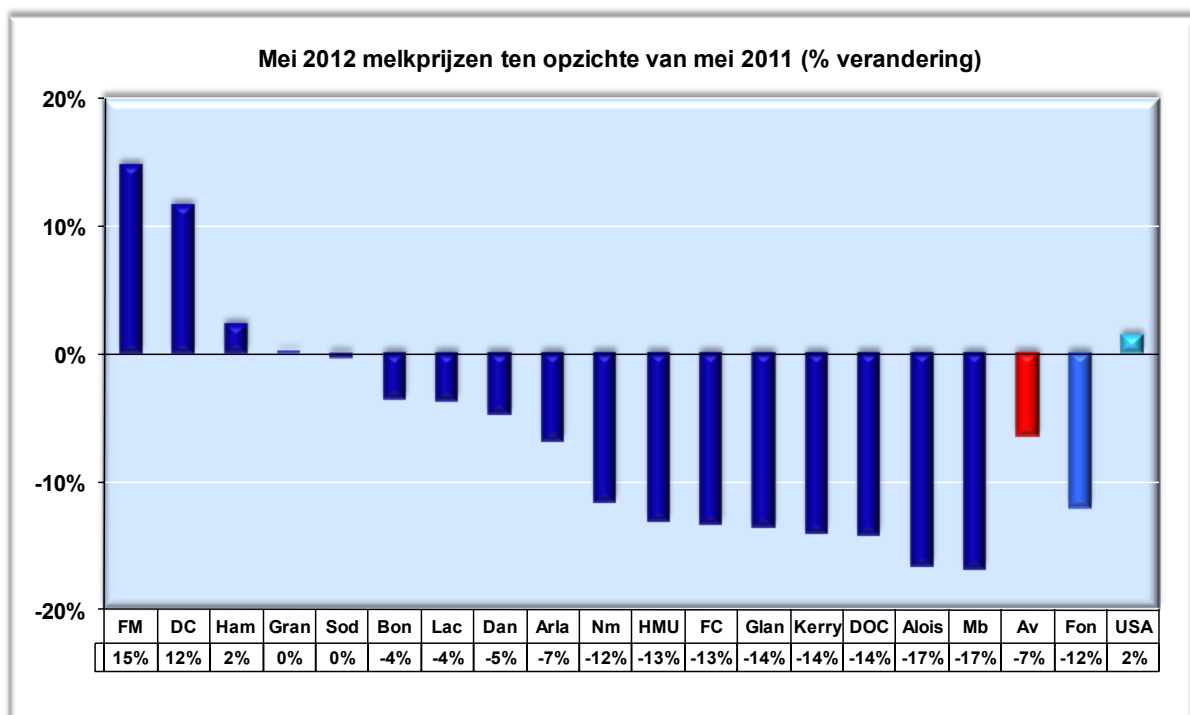

## **Toelichting melkprices mei 2012**

### **Milcobel**

De melkprice van Milcobel is met € 1,00 gedaald. De berekende melkprice komt hiermee uit op € 29,50.

### **Duitsland**

De melkprices van Milcobel en de Duitse ondernemingen daalden over de gehele linie. Alois Müller verlaagde de melkprice met € 3,00, uitkomend op een berekende melkprice van € 29,48. De ondernemingen Nordmilch en Humana verlaagden de melkprices met € 1,00, uitkomend op een berekende melkprice van respectievelijk € 30,21 en € 30,06.

### **Scandinavië**

Het Zweeds/Deense zuivelbedrijf Arla Foods heeft de melkprice verlaagd, waarmee de berekende melkprice uitkomt op € 31,82. Vanaf juli zal de onderneming de melkprice verder verlagen met € 0,80.

De voorlopig berekende melkprice van het Hämeenlinnan Osuusmeijeri komt in mei uit op € 39,35.

### **Frankrijk**

De berekende melkprices van Bongrain steeg met € 0,84 ten opzichte van april 2012 naar € 31,02. De voorlopig berekende melkprices van Lactalis, Danone en Sodiaal bleven gelijk.

### **Verenigd Koninkrijk**

De melkprices van de Britse ondernemingen zijn alleen gewijzigd als gevolg van de koers van het Britse Pond ten opzichte van de euro en seizoensmatige aanpassingen. De berekende melkprices van First Milk en Dairy Crest komen respectievelijk uit op € 29,23 en € 32,72.

## **Ierland**

De Ierse ondernemingen Kerry en Glanbia hebben de melkprijzen verlaagd. Hiermee komen de berekende melkprijzen uit op respectievelijk € 29,08 en € 28,46.

## **Nederland**

FrieslandCampina heeft de garantieprijs in mei 2012 met € 1,00 verlaagd. Hiermee komt de berekende melkprijs uit op € 29,56. De onderneming heeft aangekondigd in juni de garantieprijs met € 0,75 te verlagen en deze niet te wijzigen in juli. Omdat de seizoensheffing vervalt komt de berekende melkprijs in juli uit op € 31,23.

DOC Kaas heeft in mei de melkprijs met € 1,00 verlaagd, hiermee komt de berekende melkprijs uit op € 30,14. De onderneming heeft voor juni aangekondigd de melkprijs wederom met € 1,00 te verlagen.

## **Granarolo**

Het Italiaanse Granarolo heeft zijn melkprijs verlaagd. De berekende melkprijs voor het Italiaanse Granarolo komt in mei uit op € 40,24.

## **Fonterra**

De berekende melkprijs van Fonterra komt voor mei uit op € 29,30.

## **Verenigde Staten**

De zogenaamde USA klasse III prijs is in mei gedaald (- \$0,49) naar \$ 15,23 per cwt. Omgerekend in euro's komt de melkprijs voor mei uit op € 29,23.

## Marktsituatie

| Noteringen Nederland |                |              |       | € per 100 kg |
|----------------------|----------------|--------------|-------|--------------|
|                      | 1 januari 2012 | 30 juni 2012 | index | trend        |
| Boter                | 346            | 270          | 78,0  | ↓            |
| Vol melkpoeder       | 283            | 248          | 87,6  | ↓            |
| Mager melkpoeder     | 229            | 217          | 94,7  | ↓            |
| Weipoeder            | 94             | 89           | 94,6  | ↓            |
| Gouda kaas           | ± 320          | ± 285        | 89,0  | ↓            |

### Prijzontwikkeling Boter

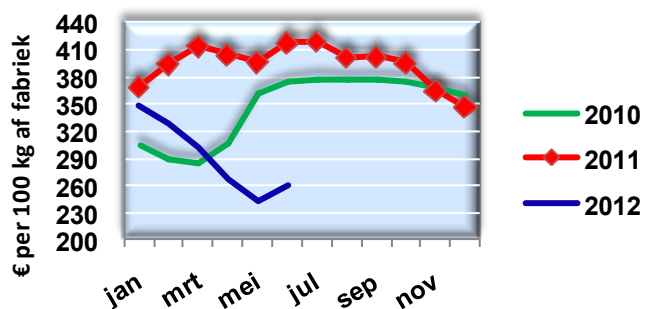

### Prijzontwikkeling MMP (ADPI extra)

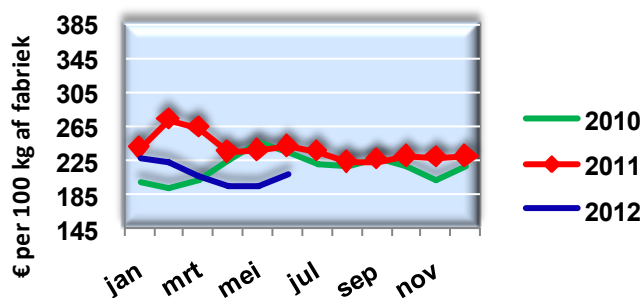

### Prijzontwikkeling NMMP

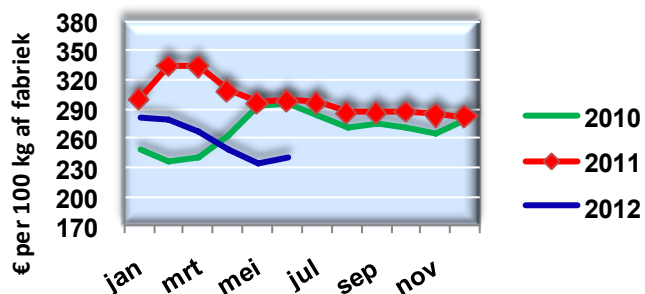

### Prijzontwikkeling Gouda

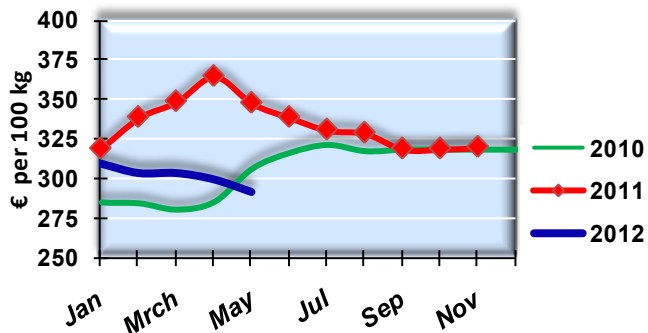

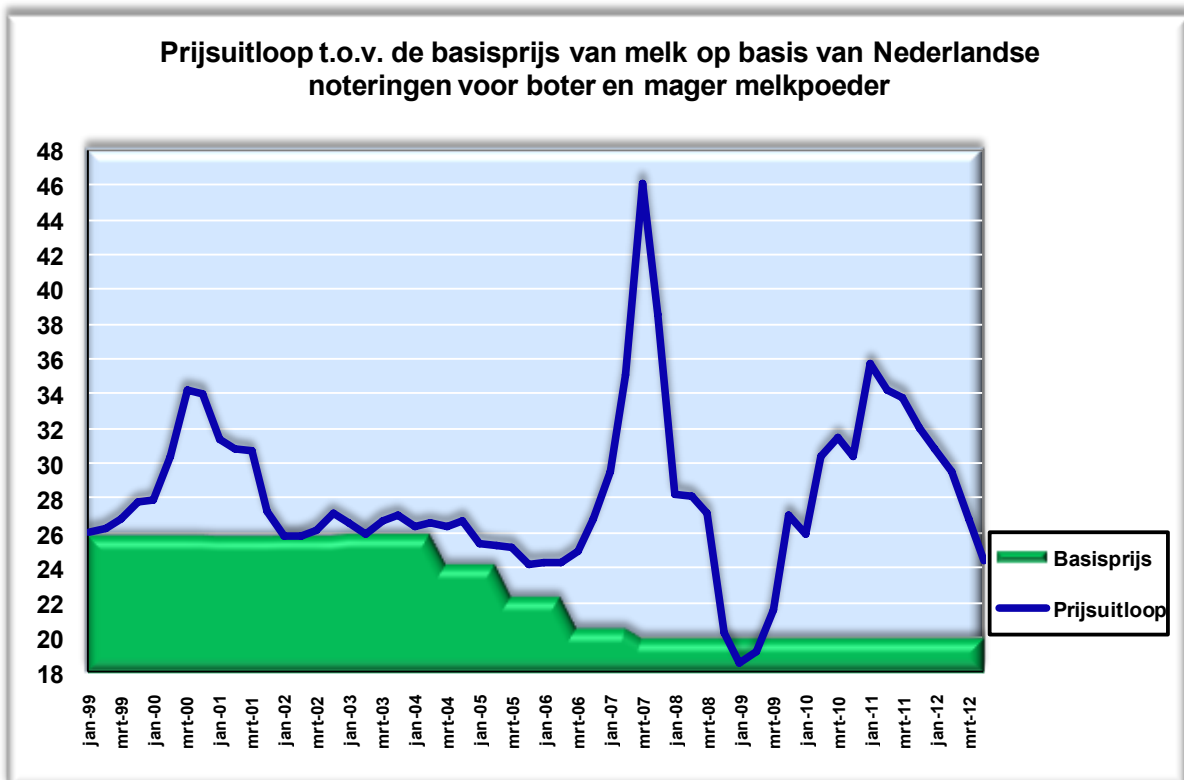

## Marktontwikkelingen

De zuivelmarkt lijkt de laatste weken enigszins tot rust gekomen.

De melkaanvoer heeft inmiddels zijn seizoenspiek bereikt en zal de komende tijd seizoensmatig dalen.

Na de forse prijsdaling van de afgelopen maanden bereikte de botermarkt recentelijk een bodem, waarna de prijs zich snel opwaarts corrigeerde. Het marktbeeld is geleidelijk aan het verbeteren. De markt wordt mede ontlast door dat extra hoeveelheden boter onder private opslag worden gebracht. Daarnaast hebben na de prijsomslag nieuwe en eerder uitgestelde vraag de prijzen recentelijk in opwaartse richting gestuwd. Of de markt op het hogere prijsniveau kan consolideren is echter de vraag. De voorraden boter zijn duidelijk hoger dan vorig jaar; daarnaast blijft de wereldmarkt nog last houden van erg lage prijzen. Hier en daar wordt daarom de mogelijkheid van hernieuwde prijsdruk na de zomer niet uitgesloten.

Na enige aarzeling is ook de melkpoedermarkt recentelijk in beweging gekomen. Lange tijd was er sprake van een meer vlakke ontwikkeling zonder duidelijke richting. Zowel bij verkopers als kopers werd over het algemeen weinig druk waargenomen. Maar de aanhoudend goede exportvraag, ondersteund door de zwakkere eurokoers ten opzichte van de US dollar, leek de markt toch een extra impuls te geven, waardoor ook de melkpoederprijs aanvankelijk de weg omhoog kon inslaan. De opleving was echter van korte duur. Recente berichtgeving uit de markt geeft aan dat de vraag inmiddels is opgedroogd en prijzen stabiel tot iets lager noteren.

Ook de kaasmarkt lijkt na de prijsdruk van de laatste weken verder te stabiliseren.

Veel zal afhangen hoe vraag en aanbod verder zullen reageren op huidige marktprikkels. Voorlopig lijkt de markt meer te reageren op de productiecijfers en is

er sprake van een meer aanbod gedreven prijsontwikkeling die de komende tijd de richting van de markt zal blijven bepalen.

De timing van het huidige herstel wordt dan ook meer ingegeven door het samenvallen van een afnemende seizoensproductie in de EU en de VS en de start van het laagproductie seizoen in Nieuw Zeeland en Australië. Dit werd met name weerspiegeld in de forse prijsstijging op de Global Dairy Trade tender van begin juni. Deze GDT-prijsindex die als benchmark geldt voor de internationale prijsontwikkeling van zuivelgrondstoffen, steeg voor het eerst na maanden van dalingen met ruim 13,5%. De stijging werd echter in de daarop volgende 2 veilingen (eind juni en begin juli) weer gedeeltelijk teniet gedaan.

Onzekerheid omtrent de mondiale economische groei perspectieven alsmede de omvang van de huidig opgebouwde voorraden product zijn een factor van betekenis.